Herman Hírmondó

2017. március

A Herman Ottó Általános Iskola diákjainak lapja

Tartalom

Köszöntő 3
Élménybeszámolók 4
Modern 21. századunk 7
Herman hétköznapok 11
Egymásért 13
Kitekintő 14
Így írunk mi 17
Nektek ajánljuk 20
Viccek 26
Sudoku kezdőknek 27

Impresszum

Felelős kiadó: Tószegi Attila, iskolánk igazgatója

A szerkesztőség tagjai: Bagu Bálint 7.b, Balog Kristóf 7.c, Bancsi Dániel 5.b, Bárdi Fruzsi 7.c, Bíró Boldizsár 8.a, Erdős Judit 5.c, Felső Dávid 7.b, Gazda Emma 7.a, Kalmár Lili 5.c, Kapás Eszter 7.a, Nguyen Bao Hanna 5.b, Penkert Emma 5.b, Sárai-Szabó Donát 7.c, Szabó Dániel 7.c, Szarka Csongor 5.c, Szarvas Dénes 7.a, Szarvas Réka 7.c, Teleki Áron 7.c, Urbanovszky Bence 7.c

Főszerkesztő: Weil Ákos

A szerkesztőség székhelye: Herman Ottó Általános Iskola informatika terme

A címlapon szereplő kép Zeve Szabolcs 8.b osztályos tanuló munkája.

Köszöntő

Kedves Hermanosok!

Immár az első félévtől is elköszönhetünk, és kezdhetünk aggódni az év végi bizonyítványon. Azonban az első félévben sok kalandban volt részünk: volt például Suli-buli, innovációs nap, karácsonyi vásár, elmentünk a MÜPA-ba, és volt még rengeteg osztályprogram is. Ez a félév nagyon gyorsan eltelt, és szerintem mindenki nagyon jól érezte magát! Az ötödikesek is megszokták, hogy óráról-órára másik terembe kell menniük, a kis elsősök megbarátkoztak az új osztálytársaikkal, tanáraikkal és a tanulással. Mindenki számára nagy változásokat hozott magával ez az év, még a tanároknak is. Minderről olvashattok a Herman Hírmondó februári számában. Kellemes szórakozást kívánunk az újság olvasásához, és sok sikert a tanulmányaitokhoz!

Penkert Emma

Élménybeszámolók

Halloween 2016

Iskolánkban a halloween október 25-én került megrendezésre. A folyosókon sok rémisztő jelmezbe öltözött gyerek gyülekezett. Amikor elkezdődött a jegybeszedés és megszólalt a zene, csoportokra osztottak minket.

A halloween a harmadik emeleti termekben volt. Minden teremben más feladatot kellet teljesítenünk. A csapatvezetők kaptak egy-egy menetlevelet és annak alapján vezettek minket. A csapatvezetők nyolcadikosok voltak. Több fajta feladat volt: például táncos, kézműves és ügyességi feladatok. A feladatok után minden teremben szórtak cukorkákat, csokikat. A teremben lévő tanárok azoknak a csapatnak, akik jártak náluk, aláírták a menetlevelet. Sok nagyon jó és érdekes feladat volt: szívószálas, papírgalacsin-fújós játék, tojásvivős sorverseny, póketetős feladat, csontvázkészítés fültisztító pálcikából.

A halloweenra harmadik osztálytól lehet jönni, kizárólag jelmezben! Voltak zombik, vámpírok, szellemek, fekete macskák és még sok más. Voltak versenyek, díjakat is lehetett nyerni. Volt plakátkészítő verseny, tökfaragó verseny, jelmezverseny. Sokan nagyon ötletes jelmezbe öltöztek, nagyon szép sütőtököket faragtak. Mindenki nagyon élvezte a halloweent.

Jövőre gyere te is!

Erdős Judit, Kalmár Lili

Orczy Kalandpark

Jó levegő, klassz környezet, mozgás, és ha még az idő is szép, minden adott a tökéletes programhoz az Orczy Kalandparkban.

Nekünk minden összejött, amikor az osztály legbátrabbik felével és Ági nénivel ott töltöttünk egy péntek délutánt. Szerencsére nagyon könnyen megközelíthető: épp ott tesz le a villamos és a metró is. Mi villamossal mentünk. A kalandpark gyönyörű, zöld területen fekszik, ahol számos ügyességi, szórakoztató pályán próbálhattuk ki magunkat. A kedvencem a villámpálya volt. Több, különböző nehézségű kalandpálya van, így kicsiknek és nagyoknak egyaránt jó szórakozás a kalandpark: mindenki megtalálja a neki legmegfelelőbbet. Még felnőtteknek is van kezdő, középhaladó, haladó, sőt extrém pálya is.

Tehát minden családnak csak ajánlani tudom az Orczy Kalandparkot!

Szarvas Dénes

Lézerharc

Egy szeptemberi napon a 7. c osztállyal elmentünk lézerharcozni a csillebérci szabadidőparkba.

Az osztály kétféleképpen ment oda, az egyik fele villamossal és busszal, a másik fele szülők által (kocsival). Mi kocsival mentünk, és hamarabb odaértünk, mint a többiek, de előttünk már ott volt az egyik osztálytársam. Csak utána érkeztek meg a többiek. Amíg várakoztunk, a szülők beszélgettek. Mikor már a villamossal érkező csapat is megérkezett, akkor már csak egy emberre vártunk, és addig ettünk, ittunk, beszélgettünk. Mikor mindenki megérkezett, elmagyarázták a fegyverek használatát, utána már mentünk is csatázni. Két csapat volt: a sivatagi csapat és az erdei csapat. Én az erdei csapatba kerültem. A legkisebb pályával kezdtük. Ez a pálya erdősebb volt, pár menedékkel (palánkfalakkal). Ezen a pályán két menetet játszottunk (mind a kétszer a sivatagi csapat nyert). Utána mentünk a következő pályára, a közepes pályára. Itt is két menetet játszottunk és egy gránátos menetet is. Az összes menetet a sivatagi csapat nyerte ezen a pályán. A gránátos menet úgy működik, hogy kapunk egy gránátot, ami hogyha a közeledben vagy a többiek közelében felrobban, akkor mindenkitől levesz hat életet. Ezután a pálya után következett a legutolsó pálya, a nagy pálya. Itt sajnos nem volt gránát. Egy menetet nyert a sivatagi csapat, és végre kettőt a mi csapatunk (az erdei csapat).

Én ajánlom azoknak, akik szeretik átélni a lövöldözést, mert olyan mintha igazi csata lenne, mint egy igazi háború. Emellett nagyon jó csapatépítő, nagyon jól összekovácsol, hiszen egymásért harcolunk.

Sárai-Szabó Donát

Színjátszó szakkör

Szeptembertől újra elkezdődött iskolánkban a színjátszó szakkör. Zsuzsa néni és Ildi néni tartja, a két nagyon színes és laza tanárnő.

A színjátszó szakkörön különféle drámajátékokat játszunk, nyelvtörőket tanulunk, és legfőképp készülünk a márciusi fellépésünkre, amelyen az *Óz, a csodák csodája* című darabot adjuk elő.

A szakkörön 3–5. osztályosok vesznek részt. Keddenként 15:00 órától 16:30-ig tart a foglalkozás. Szeretettel várunk mindenkit, aki szeretné megmutatni szüleinek, osztálytársainak, barátainak, az egész családjának, hogy milyen ügyes.

Penkert Emma 5.b

Tánc a suliban

Az iskolánkban már több éve oktatnak táncot. Mindenkinek van lehetősége járni táncórára, heti két vagy három alkalommal is. Nagyon jó délutáni elfoglaltság az alsósok és a felsősök számára is. Pető Orsolya (Orsi) tanítja a táncokat. Természetesen nagyon játékosan. Nem véletlen, hogy sokan járnak a táncóráira, más iskolákból is.

Én már öt éve járok hozzá táncolni, és nagyon szeretem, mert változatos koreográfiákat tanulunk a csapatommal és jól együtt tudunk dolgozni. Délután mindig élvezetes elmenni a táncórára, és ott valami újat tanulni, ezenkívül kikapcsolódni.

Kedden és csütörtökön tanít a mi iskolánkban, a nagyobbaknak 15.00–16.00 óráig, kissebeknek 16.00–17.00 óráig tart az edzés.

Kalmár Lili

K&H Vigyázz, Kész, Pénz! pénzügyi vetélkedő

2016. július 6-án voltunk Antal Lilivel, Takács Jankával és Petőházi Szonjával a K&H bank vetélkedőjén. A két beküldős fordulót teljesítette mindkét csapatunk, de az elődöntőn a másik csapatnak búcsúznia kellett, mert kiestek harmadikként. Az országos döntőre elhívtuk a másik csapatban lévőket is, hogy szurkoljanak nekünk.

Az első feladat villámválasz volt, ahol három 3 pontossal, két 2 pontossal és egy 1 pontos válasszal egy kicsit elhúztunk a többi csapat elől. Majd következett négy kidolgozós feladat, amiben volt egy puzzle-os, egy pénzhibakeresős és kettő pénzzel kapcsolatos matekfeladvány. Amikor vége lett a feladatlapok kitöltésének, volt harminc percünk pihenni és ebédelni, amíg a zsűritagok kijavították és megbeszélték a helyezetteket. Titokban a másik csapatnak is adtunk enni. Az alsós tanárunkkal megbeszéltük, hogy mit hogyan kellet volna megcsinálni. Letelt a félóra, és visszahívták a csapatokat a terembe.

Jött az eredményhirdetés. Meghallgattuk az utolsó négy helyezett felsorolását. Nagyon izgultunk, hogy benne leszünk-e az első háromban. Megkönnyebbültünk, amikor kimondták, kik lettek a negyedikek. A harmadik helyezettnél nem izgultunk annyira, mint a negyediknél. Már csak két

csapat maradt, mi és a másik. Várta mind a kettő csapat, hogy ki lesz a második. Ekkor kimondták a másik csapat nevét, és akkor egy óriásit ordítottunk, hogy megnyertük a versenyt.

Nagyon fel voltunk dobva, a buszon visszafelé menet nem tudtuk abbahagyni a dumálást. A tanárunk, Szántó Zsuzsa néni ránk is szólt. Nem hittük el, hogy nyertünk. Nagyon jó érzés volt. Sok szerencsét azoknak, akik most is versenyeznek éppen!

Bancsi Dániel

Mystery Skype

Az iskolánk november 30-án a Mystery Skype nevezetű eseményen vett részt a Microsoft jóvoltából. A felső évfolyam tanulóinak egy része Horváth Kristóf slammer segítségével nyerhetett betekintést a virágzó slammer kultúrába, egy másik csoport pedig rendhagyó angolórán próbálhatta ki tudását.

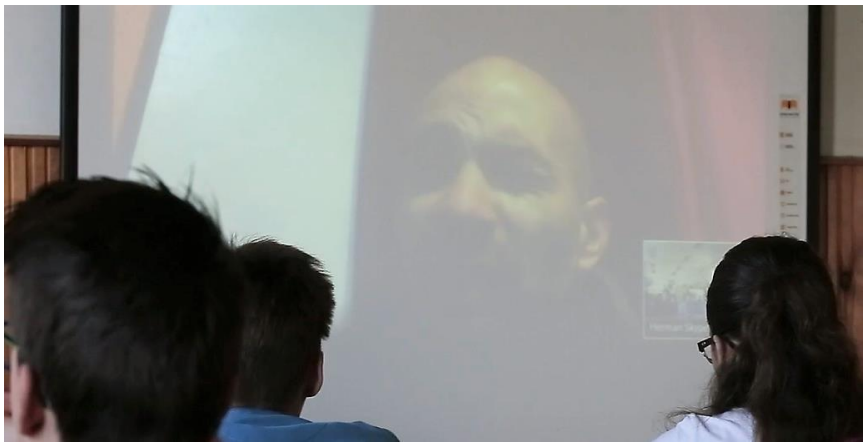

Én az utóbbin vettem részt, melyen összekapcsoltak skype-on egy iskolával, amelynek tartózkodási helye (ország) ismeretlen volt. Az volt a feladatunk, hogy eldöntendő kérdéseket (yes/no question) tegyünk fel nekik, hogy kitaláljuk melyik országban élnek, nekik pedig ugyanez, csak a mi országunkkal.

Mi, mint később kiderült, szingapúri diákokkal beszélgettünk. Sajnos ők találták ki hamarabb, hogy milyen országból származunk, de ezután mi is gyorsan végeztünk. A játék befejeztével bemutatták partnereink az országukat egy prezentáció segítségével. A csapatunk pedig bemutatott pár hungarikumot, például a Túró Rudit.

A többiek nevében is köszönöm a meghívást Várnai Gabriella angoltanárnőnek. Aki utána szeretne nézni, tekintse meg a Mystery Skype Connecting Classrooms Around the World című videót (https://www.youtube.com/watch?v=eRf7_nX74PA).

Bárdi Fruzsi

Kodu Game eredményhirdetés

Néhányan meghívást kaptunk a Kodu Game eredményhirdetésre, ezért egy hétköznap reggel tanítás helyett elindultunk az iskolából. Először a 77-es trolival, majd az 1-es villamossal, végül a H5-ös busszal mentünk.

Mikor odaértünk, játszhattunk kicsit a Csopa Playbarban, ahol volt interaktív asztal és többféle csocsó: háromszög alakú, páros és tizenhat fős is. Ezután behívtak minket az eredményhirdető terembe. Volt sokfajta ital és étel. Bemutatták a döntős munkákat, majd jött egy szünet. A szünetben bemutattak egy elektronikus gitárt, majd következett az eredményhirdetés. A főnyeremény egy Xbox One és Minecraft kiegészítők voltak.

Egy hatodikos nyerte meg. Utána lehetett dönteni, hogy mit szeretnénk csinálni: 9D-s mozi, szabadulószoba vagy illúziószoba. Elsőnek a szabadulószobába mentem. Tíz érdekes feladvány volt és félóránk volt rá. A 9D-s mozit nem sikerült elsőre teljesen befejezni, mert valaki felrakta a kezét, amire a felügyelő azt hitte, hányingere van. Másodjára viszont sikerült végig megnéznünk. Arról szólt, hogy valaki kiugrik egy repülőből és egy csillébe esik. A csille félelmetes és érdekes helyekre vitt minket. Az illúziószobában rengetek illúzió és érdekes trükk volt.

Végül ittuk egy forró csokit a barátaimmal, akik jöttek, és indultunk vissza az iskolába. Jól éreztük magunkat!

Bancsi Dániel

Biztonságos Internet Napja

Iskolánk lehetőséget kapott, hogy elmenjen a Microsoft Biztonságos Internetezés Napja alkalmából megrendezett programjára. Az 5.b osztály lett a szerencsés, aki részt vehetett.

Fotó: Hurta Hajnalka / Microsoft

A program első részében mindenki egy különleges és vicces előadáson szórakozhatott, de egyben tanulhatott is. A második részben nem mindenki, de néhányan részt vehettünk egy interjúban és egy magas színvonalú forgatáson. Attila bácsi és iskolánk pszichológusa remekül szerepelt, és ezzel benne is voltak a tévében. A tanulságos délelőtt után a szervezők megvendégeltek bennünket finomabbnál finomabb ételekkel és frissítő üdítőkkel. Mindenki nagyon élvezte a napot. Az igazgató úr vezetésével visszaindultunk a suliba, ahol már egyetlen egy órán sem kellett részt vennünk, hisz az utolsó óra végére érkeztünk.

Szerintem ez egy felejthetetlen élmény volt. Remélem, lesz még alkalmunk ilyen különleges alkalmakon részt venni.

Penkert Emma

Olasz ínyencség: panna cotta

Az olasz ízvilágból származik sok mindenki kedvenc étele. Ezek közül az édességek is nagyon kívánatosak. Például sokan halottak már a tiramisuról, a habcsókról, a profiterolról, a Zuppa ingleseről és akár a panna cottáról.

A panna cotta egy olyan desszert, amihez tejet, tejszínt és cukrot főznek össze, majd elkeverik zselatinnal, és jól kihűtik. Egyszerűen hangzik? Hát az elkészítése nem az. Főleg, ha tizenöt személy adta le rendelését. De megkönnyítheti munkánkat, hogy ha egy jó kis csapat verődött össze egy technikaórai főzésre. Na, de ne csak csurgassuk a nyálunkat, hanem készítsük is el!

Hozzávalók 4 főre:

2.5 dl habtejszín
2.5 dl tej (zsíros)
4 evőkanál cukor
1 csomag vaníliás cukor
2 teáskanál zselatin
<u>a díszítéshez:</u>
30 dkg málna
0.5 citromból nyert citromlé
2 evőkanál nyírfacukor
1 evőkanál étkezési keményítő

Elkészítés:

1. A tejet a tejszínnel, vaníliás cukorral és nyírfacukorral felforraljuk. A tűzről levéve hozzákeverjük a 2 teáskanál zselatint, és addig keverjük, amíg teljesen feloldódik benne, és krémes állaga lesz. Hagyjuk kicsit hűlni, majd hideg vízzel öblített formákba vagy poharakba öntjük.
2. Amíg a pudingok hűlnek a hűtőben, elkészítjük a málnapürét.

3. A málnát a cukorral, citromlével és 1-2 evőkanál vízzel összefőzzük, majd szűrőn átpasszírozzuk. Visszatesszük a tűzre, és a kevés vízzel elkevert étkezési keményítőt hozzáöntjük, majd összeforraljuk, amíg besűrűsödik. Mikor langyosra hűlt, a megdermedt pudingokra kanalazzuk, és friss málnával és citromfű- vagy mentalevelekkel díszítjük.

Na de ne gondoljátok, hogy ez ilyen egyszerű! Pláne, ha még három másik csapattársaddal a röhögőgörcs közepén kell kevergetni a tejet! Na jó, azért ne menjen el a kedvünk a készítéstől! Technikaórán kiváló, mert az időbe is belefér, jól lehet szórakozni a készítése közben, illetve a tanároknak is új kedvenc finomsága lesz!

Gazdag Emma, Kapás Eszter

Korcsolyázás az osztállyal

December 16-án, pénteken 18 órától korcsolyázni mentünk a Városligeti Műjégpályára. Egy kis sorban állás után már csatoltuk is a korcsolyákat, húztuk a kesztyűket, és néhány perc múlva már suhantunk is a jégen.

Ebben a helyzetben előnyünkre vált az, hogy télen korán besötétedik, mert gyönyörűen kivilágították a pályát. Az egész korcsolyázás hangulatát jelentősen feldobták a jobbnál jobb zeneszámok, amiket játszottak a sportolók szórakoztatására. Közvetlen a pálya mellett lehetett kapni forró teát és különféle ízesítésű kürtőskalácsokat is.

Összességében én úgy gondolom, hogy ez a kihagyhatatlan élmény megér 1500 Ft-ot. Mindenkinek ajánlom, aki tud korcsolyázni. És előre szólók annak, aki azt latolgatja, hogy elmenjenek-e a nagyműjégre korizni: két óra kevés lesz.

Szarvas Réka

Egymásért

+1 Szendvics

A Budapest Bike Maffia (BBM) Magyarország egyik legdinamikusabban növekvő civil szervezete, melyet fiatal kerékpárosok hívtak életre 2011 karácsonyán. A szerveződés olyan emberekből áll, akik kreatív módon végeznek közvetlen segítő munkát az arra rászorulóknak.

Az alaptevékenységük az adománygyűjtés, majd ezeknek az adományoknak kerékpárral való kiszállítása rászorulók részére. Egyik programjuk a +1 szendvics, amely iskolákból szállít a diákok által gyűjtött élelmiszert.

A +1 szendvics programban iskolánk is részt vesz minden hétfőn. A gyerekek, a szülők, a diákok és a tanárok szendvicseket gyűjtenek a portán található kosárba, amelyeket a BBM futára elszállítja azoknak, akiknek szükségük van rá. Iskolánk október 17-én csatlakozott a BBM projektjéhez. Azóta minden héten több mint 100 szendvicset gyűjtöttünk, rekordunk 159 szendvics.

Én reggelente 7-kor érkezem, és hozok egy csomag kenyeret, szalámit vagy sonkát, attól függ, hogy Ákos bácsi hoz-e sajtot. Ezekből mi is készítünk szendvicseket, és hozzárakjuk azokhoz, amiket a többiek gyűjtöttek. Janka szokott csomagolni és kenyeret vajazni, én meg a feltéteket rakosgatom bele, Ákos bácsi pedig leviszi a gyűjtőhelyre, és néha bekapcsolódik a munkába. Így dolgozunk mi hárman minden reggel.

Nekem azért fontos ez a projekt, mert jó a társaság, és természetesen azért is, mert ezzel sokat tudok segíteni a rászorulóknak!

Nguyen Bao Hanna

Kitekintő

Iskolák a világban

Szereted az iskolád? Vagy néha kipróbálnál másféle tanítást? Gondolkodtál már rá, hogy milyen lehet az iskola a világ másik oldalán? Milyen a menza? A tanítás? A tantárgyak? A programok?

Én Spanyolországban kezdtem az első osztályt, és három évet voltam ott, aztán egy évet voltam Brazíliában, és utána jöttem haza, hogy elkezdjem az ötödik osztályt – életemben először magyar iskolában. Ez alatt az idő alatt sok különbséget találtam az iskoláim között.

Spanyolországban az iskola 9-kor kezdődött és fél 5-ig volt tanítás. Kétóránként volt egy 20 perces szünet, kivéve az ebédszünetet, mert az 2 órás volt. Az ebédet kötelező volt megenni, amíg nem etted meg, nem mehettél ki az udvarra (általában nem volt túl jó a kaja). A menza jó része viszont az volt, hogy mindig volt desszert, például fagyi, gyümölcs, puding, joghurt. Minden nap 6 óránk volt. A tantárgyak: spanyol, katalán, matek, angol, rajz, zene, természetismeret, informatika, hittan, testnevelés. Minden évben minden osztály előadott egy előadást, vagy énekelt. Ezeket az órákon gyakoroltuk, és amikor előadtuk, nem volt nekünk tanítás.

Brazíliában 8-ra bent kellett lenni a suliban, és fél 5-ig volt tanítás. Nyolc óránk volt minden nap, de délután már csak olyanok, hogy rajz, ének, tesi, és délelőtt volt például portugál, matek, angol és biológia. Ott a menza nagyon jó volt, több mindenből lehetett választani, és annyit ettél, amennyit akartál. A suliba nagyon sokan iskolabusszal jártak, mert gyalog nem nagyon jó közlekedni São Paulóban. Az iskolabusz elment mindenki házába egyenként, és amikor mindenki megvolt, akkor indult az iskolába. Volt egy olyan szokás Brazíliában, hogy minden évben volt egy sporthét, ami miatt csak délelőtt volt tanítás. Volt röplabda, foci, atlétika, kézilabda, kosár. A végén egy csapat nyert, akik kaptak egy jegyet a vidámparkba.

Most hogy már megismerkedtél más iskolákkal, és gondolatban elrepültél abba, amelyik legjobban tetszett, ideje visszatérned a valóságba.

Erdős Judit

Thaiföld

Thaiföld Ázsia délkeleti részén fekszik. A fővárosa Bangkok, egy nagy város, amelyben sokan laknak. Sok látnivalója van, például az igazság temploma. Itt több családi programon lehet részt venni: elefánton ülés, lovaglás, csónakázás, fotózkodás buddhákkal. Az igazság temploma arról híres, hogy az egész templom fából készült, és nagyon részletesen faragták ki. A faragás nagyon nehéz és hosszú munka volt, mivel nagyon sok dísz és aprólékosság van a templomon.

Fő vallásuk a buddhizmus. Viszont ott illegális a turistáknak hazavinni buddha-szobrokat. Buddhát nagyon tisztelik és a szobrok elé mindennap ételt, italt raknak. Előttük imádkoznak. A szent napokon hoznak virágot is a szobornak, sőt még epres Fantát is szoktak adni neki.

A thai konyha elég ismert világszerte. Ételeiket az teszi különlegessé, hogy erős fűszerezést használnak, előszeretettel ízesítenek például csilipaprikával. Személy szerint nekem is vannak kedvenceim, a legjobb a Tom Kha Gai leves, ami kókusztejből és csirkéből készül, és korianderrel fűszerezik. A tápiókapuding egy Thaiföldön eléggé ismert desszert. A növény egy gumó, amiben gyöngyök találhatóak. Elkészítése egyszerű, a gyöngyöket meg kell főzni, amitől puha és nagyobb lesz. Általában mangót szoktak a tetejére tenni, mivel az egy kicsit savanyúbbá teszi ezt az édes desszertet.

Erdős Judit, Kalmár Lili

Kisállatom, Negró, a fekete házicica

Nyáron beteljesült életem nagy vágya, kaptam egy kiscicát. Negrónak neveztük el a színe miatt. Nagyon eleven, játékos kiscica, akivel öröm minden perc. Játék közben adódnak kisebb-nagyobb balesetek, de ez érthető. Most négy hónapos.

Én mindenkinek ajánlom, hogy cicát tartson, hisz nem csak a kutya hűséges, hanem a macska is. Sokan nem is gondolnák, de nagyon ragaszkodó és jó társ is. Eleinte azért nehéz egy kicsit, mert ha egy három-négy hónapos vagy fiatalabb kisállatot szeretnénk a családhoz kötni, gyakran el kell vinni oltásra. Ha szeretnénk ivartalanítani, akkor hathét hónaposan el kell vinni őt az állatkórházba. Ha ezt szeretnénk elkerülni, de mindenképp fiatal cicát szeretnénk, akkor érdemes nőstényt választani. Ám velük is vannak problémák, mert tavasszal tüzelnek. De a jó hír az, hogy játékra nem is kell költenünk, mert a macskák bármivel el tudnak játszadozni, legyen az egy szalag, labda, plüss, kiskori játékok vagy nejlonzacskó.

A következőkben néhány tanácsot szeretnék megosztani veletek. A cicák többsége rögtön megtalálja az almát, de ha mégsem, akkor egyszerűen bele kell rakni, ő megszagolja, és onnantól oda jár majd elvégezni a dolgát. Amikor a cica először jár a házban, eleinte érdemes nem becézgetni, és csak a saját nevén hívni, mert így hamarabb megszokja azt. Érdemes tudni, hogy minden cicának sajátos személyisége van, és a legjobb, ha megpróbáljuk minél hamarabb kiismerni. Ettől függ, hogy mennyit kell etetni, játszani vele, cserélni az almot.

Szóval mindenkinek ajánlom, lánynak és fiúnak egyaránt, hisz nagyon jó barát!

Penkert Emma

Így írunk mi

Malacpanasz

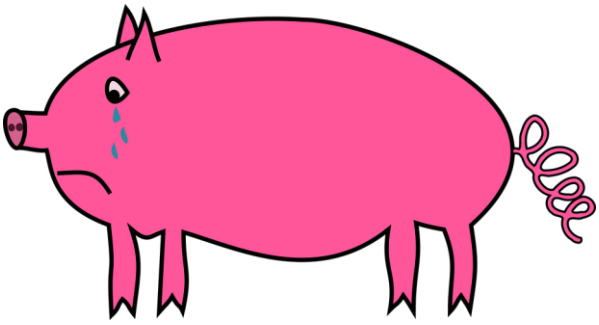

Első panasz: Sosem engednek egy disznót sem természetes élete végéig élni, miért is hagynának?
Második panasz: Minden ember lustának hisz, kivétel nélkül, pedig szoktam enni, földet túrni és dagonyázni is, nem csak aludni.
Harmadik panasz: Ha egy ember butaságot csinál, tettét szamárságnak, marhaságnak, ökörségnek, és ami a legdühítőbb, disznóságnak nevezik. Ezekkel az állattársaimmal mélyen együttérzek.
Negyedik panasz: Ha valaki illetlenül eszik, azt mondják neki: „Ne egyél úgy, mint egy disznó!” Na, ezt már kikérem magamnak! Hisz senki sem enne szépen, ha nem lenne keze, és illendően, ha egy mocskos tálból kellene étkeznie.
Ötödik panasz: Ha egy ember rettentő kövérre hízik, nem foglalkoznak vele, ám ha egy disznó felszed néhány kiló súlyfelesleget, mit csinálnak vele? Levágják.

Szarka Csongor

Pusztító elemek

Csendes, nyári nap. Az emberek munkába sietnek vagy kutyát sétáltatnak. Az ég úgy fénylik a ragyogó napsütésben, mint egy arannyal teli láda. A lassan úszó bárányfelhők fenségesen tornyosulnak a tengerparti kisváros fölé.

Különlegességét ez a település annak köszönheti, hogy alig van autó. Mindenki gyalog vagy biciklivel közlekedik, csak azok járnak kocsival, akik nem akarják kitenni magukat az időjárás szeszélyeinek.

Majd nemsokára megtörténik a baj. Az egyik pillanatban a tenger még vakítóan szikrázik a napsütésben, a következőben pedig hatalmas hullámokat vet tajtékosan. Az ég beborul, sötétszürke felhők takarják, villámok cikáznak. Az eső vízszintesen zuhog. Az emberek fejvesztve menekülnek. Elszabadul a pokol. A hullámok kicsapnak az utcákra és a kisebb házakat elmossák. A szellőből hurrikán lesz, és ahol jár, ott mindent porrá rombol. Az egyik villám belecsap egy kazánba, ami felrobban és felgyújtja a környező fákat és bokrokat. A tűz vadul tombol, és nemsokára átterjed egy közeli házra. A hullámok kicsapnak az utcákra és a kisebb házakat elmossák. A víz fellazítja a földet, a szél pedig elfújja, így néhány fa, bokor és autó fél méter mélyre kerül a ragacsos sárban. Emberek kiáltoznak, fák dőlnek ki. Mindenki agya csak a menekülésen jár. A tüzet azonban nemsokára eloltja az eső.

A szél ereje apad, végül már csak néhány erősebb széllökés emlékeztet a hurrikánra. Az esőcseppek el-elmaradoznak. Lehull még néhány apró csepp, majd az eső teljesen eláll.

Szarka Csongor

Egy pénteki napon

Álmosan nyugszik le a Hold a műszak végén,
S felváltja a Nap a Föld keleti szélén.
Még a szomszéd kakasa sem fújta el nótáját,
Éppen csak most keresi annak kottáját.

Gazdája álmosan papucsa után nyúl,
Miközben átkozottul nagyokat dúl-fúl!
Kimegy az ajtón hol fekszik a kutyája,
Átlépi őt, hogy ne lépjen farkára.
S közben azon fő az agya lágya,
Hogy miért indult be reggel rögtön a konyhába?

Mert nem kéne ily korán kelni, ha nem jönnének ők,
Sárga autóval, mellényben a nagymenők!
Kik gyűjtik a város szemetét,
Hogy a népek ne a környezetet szennyezzék!
Sárga kukások „várják” már a reggelt,
Amikor mérgesen leütik a vekkert!
De menniük kell, mert gyűlik a sok szemét,
S teli kukára tegye már rá a kezét.

Emitt a házban is gyúlik már a villany,
Mire a gyerekszem nagyokat csillan.

Eljött a hét utolsó tanítási napja,
Táskáját a szorgalmas gyerek a vállára kapja.
Vidáman indul az iskola felé,
Reméli e napban örömét lelé.
Nincs ma matek, köri, töri doga,
Jó ebédre fáj már hősünk foga.
Nyugodtan ül be az első órára,
Beleveti magát a nyelvtan fodrába.
Falja a tudományt nagy leveses kanállal,
A végén megvitatja azt a hű tanárral.

Szünet jő hol megtudja vala,
És szívébe üt a fészkes nyavaja.
Matek jő a számok világa,
Ahol dolgozatot ígért a tanárok tanára.
Mivel nem tudhatta ezt a szörnyű tényt,
Sötét alagútba nem gyújthat nagy fényt.
Sűrűn nézegeti szomszédja lapjait,
Kezdi érezni sanyarú végnapjait.
Megszólalt a csengő jelezvén a véget,
Talpa alatt a föld csak úgy égett!

Kedvetlenül indult a következő óra,
Testét edzi egy-pár sípszóra.

Magasat ugrani nincs nagyon sok kedve,
Szívét a bánat igen tekergette!

Óra után gyorsan kezdődik az ének,
Sári néni szerint ez a vidám élet!
Megtanít minket egy vidám nótára,
Rágyújtunk így hát egy ismert szinkópára.

Megszólal a csengő jelezvén a delet,
Hogy tanuljunk még egy kis természetet.
Megtanuljuk azt is hamar szóról-szóra,
Hogyan virágzik az útszéli boróka!
Átvesszük, hogy a bibe is a virág része,
A kakukk pedig beletojik más madár fész-
kébe!

Elszállt az óra, mint a fecske délre,
Kocoghatunk hát az ebédlőbe végre!

Akad mikor oly rossz a kaja,
Hogy attól égnek áll mindenki haja!
De most éppen evett egy jót,
A héten még nem érzett ehhez hasonlót.
Terjed a jó hír, mint a spanyol nátha,
Meg is telt a bendő végre-valahára!

Ezért boldogan indul mindenki haza,
Vállán egy hét nyomasztó baja!
Mert folytatódik a mókuskerék útja,
Hétfőn kezdődik egy gyötrelmes hét újra!

Gazdag Emma

Háború

Kezdetben mindenki örült a háborúnak,
Nem is kevesen,
De rájöttek hamarosan
A „karácsonyra otthon leszünk” csak mese.

Hazudott a császár,
Csak ezt ő még nem tudta,
A halálba küldte katonáit
Bizony ám, a frontra.

Magyarok is voltak
Eme háborúban,
Ezrek haltak meg oktalanul
A szörnyű vérontásban.

Föld, víz, levegő
Mára hadszíntér,
Tank, hajó, repülő
Már színt ér.

Szarvas Réka rajza

Borzalmas háború
Keleten, nyugaton,
És senki nem tudta,
Hogy béke lesz vagy nyugalom.

Teleki Áron

Nektek ajánljuk

A tanú

A tanú egy 1969-ben készített magyar film, melyet Bacsó Péter rendezett. A film tökéletesen tükrözi az akkori (1949) és a Rákosi-rendszert (1947–1956). Megjelenése után azonnal betiltották. Az első hazai legális vetítés 1977-ben történt a Bányász moziban.

A film főszereplője Pelikán József, aki egy egyszerű gátőr volt. A film elején az emberek órákat állnak sorban a hentesnél, de nem kapnak húst. Ez a Rákosi-rendszerben létrejött jegyrendszer, amit azért vezettek be, hogy szabályozza, hogy egy ember miből mennyit ehet. Miután Pelikán sem kapott, kénytelenek voltak levágni a titokban a pincében felnevelt malacukat, Dezsőt. Ez a feketevágás, amit a korszakban súlyosan büntettek. Azért csinálták az emberek, mert mindenből kötelező volt adózni az államnak. Miközben Pelikán vágta a disznót, a gyerekek kórusban énekeltek, ezzel elnyomva a malac visítását.

Ezek után egyik este jött Pelikánért egy fekete autó (ez a korszakban nem volt ritka, mivel rengeteg emberért mentek így el az ÁVH emberei). Ez volt a „csengőfrász". Elvitték Virág elvtárshoz, aki különféle munkákat ajánlott neki, mivel azt akarták, hogy később tanúskodjon legjobb barátja, Dániel Zoltán ellen.

A korszak egyik fő jellemzője, hogy pártvonalon, szakértelem nélkül helyeztek vezető pozícióba „elvtársakat". Először egy uszoda igazgatójának nevezték ki, de csődöt mondott és börtönbe került. Onnan kihozták, majd kinevezték az Angolpark igazgatójának. „De miért pont Angolpark? Miért nem Vidámpark? Vagy Viccpark?" – kérdi Pelikán. Így lett az Angolparkból Vidámpark. Bástya elvtárs utazott először a Szocialista Szellem Vasútján, de meglátta a saját arcképét és elájult. Emiatt Pelikán ismét börtönbe került. Ezek után a Narancskutatók Intézetének vezetője lett. Mivel az egyetlen narancsot a nyitóünnepségen megeszi Pelikán fia, ezért citromot mutattak be narancs néven.

Ezután Pelikán elkezdett készülni a tárgyalásra. A szöveg tanulása nagyon nehezen ment neki. Virág elvtárs különböző orvosi vizsgálatokra és beszédtechnikai órákra küldte. A tárgyalás előtt lezajlott a korban nagyon gyakori koncepciós per, amikor Virág elvtárs a vallomás helyett az ítéletet vette elő. Rengeteg embert küldtek így – koholt vádak alapján – börtönbe, munkatáborba, halálba. A tárgyaláson Pelikán teljesen összezavarodott, nem tudott vallomást tenni, így újra börtönbe került, immár mint halálra ítélt. A kivégzés napján a rendszerváltozás miatt Pelikánt kiengedik.

Összességében nekem nagyon tetszett a film. Viccesen, de mégis tanulságosan mutatta be a Rákosi-korszak jellemzőit és azt, miként akartak egyszerű emberekből a Párt által működtetett robotokat csinálni – nem törődve az áldozatokkal, akiken keresztültapostak.

Bíró Boldizsár

Douglas Adams: *Galaxis útikalauz stopposoknak*

Szereted a humoros sci-fiket? Szeretnéd megtudni, hogy lehet túlélni a galaxisban egy törülközővel?

A *Galaxis útikalauz stopposoknak* című könyv főszereplője Arthur Dent, egy angliai átlagember, akinek le akarják rombolni a házát egy autópálya építése miatt. Szerencséjére nem dózerolják le, mert vogon űrhajók érkeznek, és megsemmisítik a Földet, hogy űrsztrádát építhessenek a helyére. Arthur viszont megmenekül, mert legjobb barátja, Ford Prefect kiváló űrstoppos, és egy űrhajó felveszi őket. Pechükre kidobják őket az űrbe. Mielőtt megfulladnának, felveszi őket egy másik űrhajó, amin Ford unokatestvére Zaphod – a galaxis elnöke – és Arthur régi ismerőse, Trillian utaznak. Céljuk a Magrathea, ahol régen bolygókat gyártottak. Útjukon elkíséri

őket Marvin, a depressziós robot. A Magratheán találkoznak a galaxis legokosabb élőlényeivel, akik ki akarják szedni Arthur agyát, mert úgy gondolják, hogy benne van az élet értemének kérdésére adott válasz.

Vajon sikerül nekik? Vajon mi az élet értelme? Ha meg akarod tudni, olvasd el a könyvet!

Bagu Bálint

Good Will Hunting

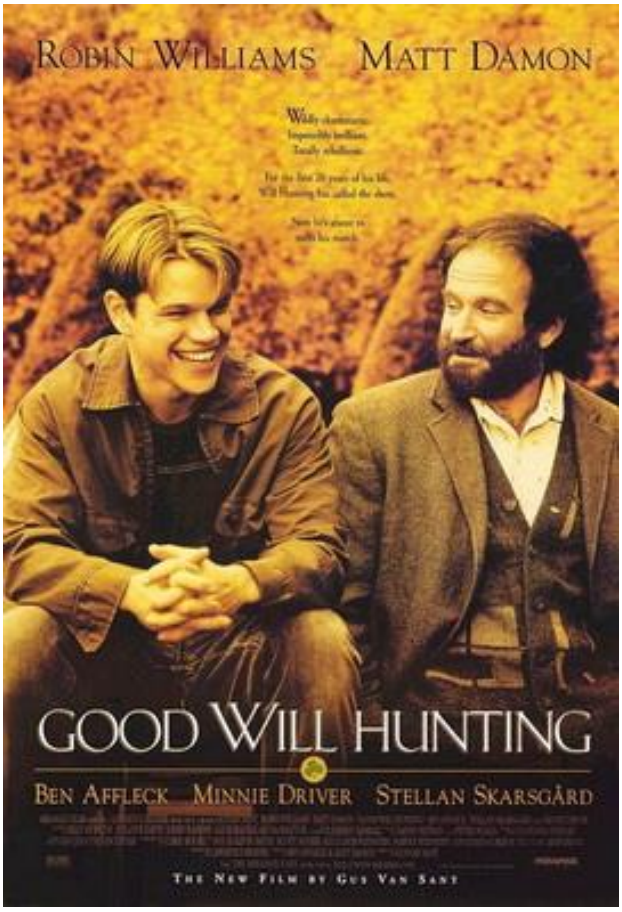

A *Good Will Hunting* egy igen érdekes film, melynek Oscar-díjas forgatókönyvét Matt Damon és Ben Affleck, a főszereplők írták. Igaz történeten alapul, de kevés valóban megtörtént dolgot magába foglaló dráma, mellyel betekinthetünk egy felnőtt- és tinédzserkor között lévő zseni mindennapjaiba.

Will Hunting, a film főszereplője, akit Matt Damon alakít, egy szegény családból származó takarító volt egy iskolában, míg egyik nap egy a folyósóra kiírt matematikai probléma megoldásával felfedi mindenki előtt a tudását. Később Huntingot egy matematika tudásképző tanfolyamra küldik, de ő nem hajlandó viselkedni, ezért pszichológushoz viszik, és itt jön a történetbe Robin Williams, aki egy vajszívű, de mégis összetört pszichológust alakít. Később Hunting és a pszichológus megtalálják az összhangot, és egy lány is kerül a sztoriba, lesz itt mindenféle dráma és izgalmas dolog.

Ajánlom mindenkinek a filmet, IMDB-n (egy filmértékelő weboldal) 9.3 pontot kapott a 10-ből, ezzel az egyik legjobb film az értékelések szerint. Akinek van rá ideje, vagy csak kedve, nézze meg, biztos nem bánja meg!

Felső Dávid

Rick Riordan: *Az elveszett hős*

Olvastad *A villámtolvaj* című könyvet? Valószínűleg igen, hiszen kötelező olvasmány. Tetszett? Akkor ezt a könyvet is szeretni fogod. Ez a könyv ugyanis a Percy Jackson és az olimposziak folytatása.

Míg az előző sorozat csak a görög mitológiára támaszkodik, ebben a könyvben megjelenik a római mitológia is. Jászon egy iskolabuszon ébred, és semmire sem emlékszik. Piper, McLean és Leó Valdez ülnek mellette, akik azt állítják, hogy ismerik őt, és a barátai. Amikor megérkeznek a Grand Canyonhoz, egyik osztálytársuk viharszellemmé változik és megtámadja őket. A csata során kiderül, hogy Jászonnak szuperképességei vannak. Az egyik kísérőjükről kiderül, hogy szatír (félig kecske, félig ember), akit elraboltak a viharszellemek. Heves csata támad, majd megjelenik egy repülő szekér, ami a görög félistenek táborába viszi őket. Ott mindenki megtud valamit a származásáról, és azt a feladatot kapják, hogy szabadítsák ki Hérát. Ellenségeiket Gaia, a föld úrnője irányítja, aki az istenek elpusztítását tűzte ki célul. Izgalmas hajsza veszi kezdetét, istenekkel, félistenekkel, szörnyekkel, kalandokkal és veszélyekkel.

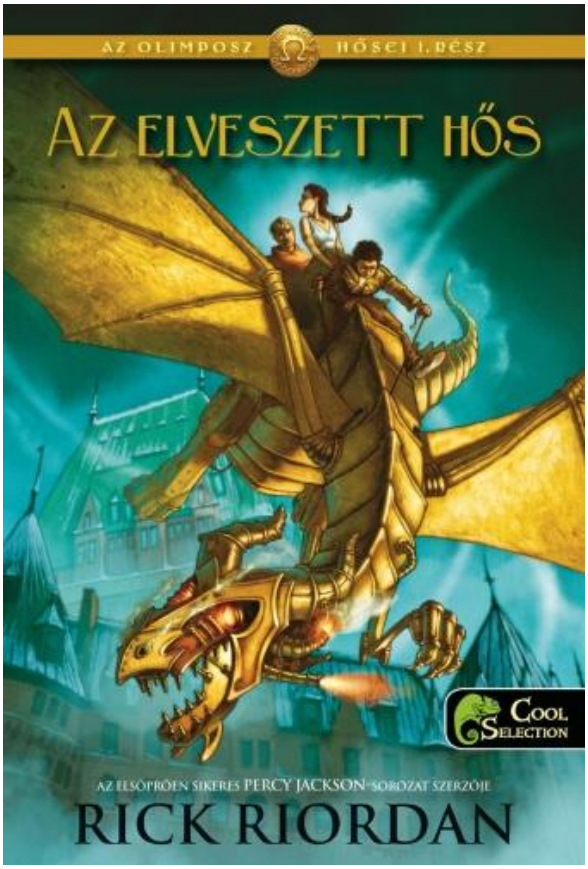

A kalandok során sok mindent megtudunk a szereplőkről. Megtudjuk, kinek mi az erőssége, látjuk, milyen ügyesen és hatékonyan tudnak együtt küzdeni a közös célért. Küldetésük sikeres, de a történet érezhetően nincs lezárva. Azaz: jöhet a folytatás.

Urbanovszky Bence

J. K. Rowling: *Harry Potter és az azkabani fogoly*

Olvastad már a Harry Potter és az azkabani fogoly című könyvet? Ha igen, biztos tetszett! Ha nem, akkor először érdemes elolvasnod az előző részeket, és akkor nekiállni ennek a regénynek.

Ez a könyv a sorozat harmadik része, de szerintem az egyik legjobb. Harry találkozik barátaival, Ronnal és Hermionéval, ám Ron apjától szörnyű dolgot tud meg: az Azkabanból

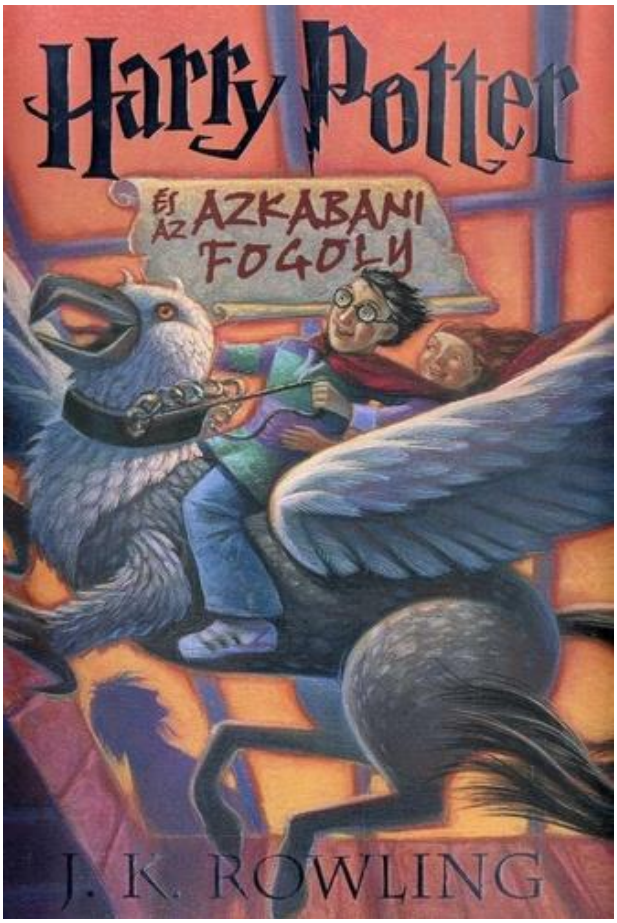

nemrég megszökött gyilkos fegyenc, Sirius Black most Harryre vadászik, hogy végezzen vele. A Mágiaügyi Minisztériumban tudják, hogy a szökevény Roxfortba tart. A Roxfort egy Boszorkány- és Varázslóképző Szakiskola. Harry rájön, hogy Sirius Black a nagybátyja és így már el se tudja képzelni, hogy őt akarja megölni. Harry találkozik vele és apa–fia kapcsolatot alakítanak ki egymással. Harry segít neki menekülni a dementorok elől, akik az Azkaban őrei. Sirius Hagrid állatával tud elmenekülni. Végül Harry örül, hogy megismerte nagybátyját, és örül annak is, hogy jó barátja lett.

Nekem nagyon tetszett ez a könyv, azért ajánlom, mert rendkívül fordulatos és izgalmas. Remélem, felkeltettem az érdeklődésedet, és el fogod olvasni a könyvet.

Szabó Dániel

Zsivány Egyes – Egy Star Wars történet

A történet *Az új remény* című negyedik rész előtt játszódik, mikor is a lázadók a Halálcsillag tervrajzait akarják ellopni. Galen Erso kutató a Lah'mu világában rejtőzik, mikor a birodalmi fegyverek fejlesztésével foglalkozó Orson Krennic megérkezik hozzá, hogy kényszerítse a Halálcsillag befejezésére. Feleségét, Lyrát megölik, de lányuk, Jyn el tud menekülni, és a lázadó Saw Gerrera veszi gondjaiba. Jyn tizenöt évvel később csatlakozik a lázadókhoz. Vajon sikerül nekik ellopni a tervrajzot?

Szerintem ez az eddigi legjobb *Star Wars*. Hogy miért? Azért mert bárki érteni fogja a történetet, ha megnézi, úgy, hogy nem is látta a többi részt. Másrészt, a film képi világára is nagyon figyeltek a készítők. Meglepetésekben sincs hiány a filmben, például a birodalmon és a lázadókon belül is voltak kisebb-nagyobb ellentétek.

Ajánlom mindenkinek, aki szerette a *Star Wars* eddigi részeit, és azoknak, akik szeretik az ilyen típusú sci-fi filmeket.

Balog Kristóf

Viccek

– Hányasra vizsgáztál?
– Kettesre.
– Miből?
– Kegyelemből.

***

Az iskolában a vizsgán az egyik tanuló megbukik.
– Mik voltak a kérdések? – kérdezi tőle a barátja.
– Az első, hogy hogyan halt meg Napóleon.
– És mit mondtál?
– Hogy leesett Waterlooról.
– Hát a második?
– Hogyan halt meg Rákóczi?
– És erre mit válaszoltál?
– Hogy beleesett a Rodostóba.
– És a harmadik?
– El kellett mondanom a Szeptember végént!
– Na mondd el!
– Huszonkilenc, harminc, harmincegy.
– Megvan a hiba! A szeptember csak harminc napos!

***

– Pistike, már megint elkéstél! Mi ennek az oka?
– Tanár úr, a közlekedési táblák!
– Na, ne nevettess már! Hogy lehetne a késés oka egy tábla?
– Úgy, hogy ki volt rá írva: „Vigyázat, iskola! Lassítson!”

Sudoku kezdőknek

1. A kitöltéshez használható számok: 1, 2, 3, 4, 5, 6, 7, 8, 9.
2. Minden sorban mind a kilenc különböző számnak szerepelnie kell, tehát egy szám egy sorban csak egyszer fordulhat elő.
3. Minden oszlopban mind a kilenc különböző számnak szerepelnie kell, tehát egy szám egy oszlopban csak egyszer fordulhat elő.
4. Minden vastag vonallal határolt mezőcsoportban (négyzetben) mind a kilenc különböző számnak szerepelnie kell, tehát egy szám ezekben is csak egyszer fordulhat elő.
5. Az előre megadott számok nem változtathatók meg.

9		**7**	**2**		**3**		**4**	
	8							
		2						**1**
				3			**1**	**6**
		5	**4**		**8**	**3**		
6	**2**			**7**				
3						**4**		
							5	
	6		**1**		**5**	**9**		**8**

Következő számunkban

Az iskola szelleme

Innovációs nap

Potter Lea Hemfortban

Én, Petőfi Sándor

Farsang

Valentin-nap

Kapás Eszter munkája